ITA NEWS

R$ 4,00

Fundador: Francisco Carli Neto | Editor-Chefe: Andrey Carli | Ano XXII - Edição 1.282 | Itapeva, 01 de Março de 2024 | www.jornalitanews.com.br

SÉRIE DE REPORTAGENS PRÉ-CANDIDATOS A PREFEITO EM ITAPEVA

MÁRCIO GOUVEIA

"As bandeiras que defendo são aquelas que garantam acesso igualitário a oportunidades"

PÁGINA 04

VANESSA GUARI

"Sinto que tenho a energia, a determinação e as ideias necessárias para fazer a diferença em nossa cidade"

PÁGINA 05

ADRIANA DUCH

"Procuramos mudar a forma de fazer política no município"

PÁGINA 08

Inimigos da HP se apresentará no Ita News de Ouro 2024

Uma grande festa está sendo preparada para os empresários e profissionais de Itapeva, que serão homenageados no Ita News de Ouro 2024, a noite de gala mais aguardada do ano.

PÁGINA 08

Serviços de roçada e limpeza são retomados em Itapeva após intensas reclamações

PÁGINA 03

Baile da Rainha de Nova Campina reuniu grande público e foi um sucesso

PÁGINA 04

Crônicas da Ju: "Meu cachorro me sorriu latindo"

PÁGINA 02

Programa Jovem Agricultor do Futuro está com inscrições abertas em Itapeva

PÁGINA 02

O papel da Inteligência Artificial na prevenção de crimes

PÁGINA 02

Editorial

"Quero vê-la, sorrir, quero vê-la cantar..."

Eita! Que saudades de ver Itapevinha bonita, feliz, um lugar acolhedor em que os munícipes têm orgulho em mostrar aos seus visitantes.

Nesta semana, em um grupo aleatório do Facebook, um cidadão postou que morava fora há um tempo e que viria para Itapeva passar uns dias, trazendo mais pessoas com ele. Sendo assim, pediu indicações de lugares a conhecer ou visitar neste período. Acredite: os comentários seriam cômicos, se não fossem tão trágicos. Muitos dizendo para ele e seus familiares não passem pela Praça Anchieta, pois já não tem mais a beleza de antes e infelizmente conta com andarilhos e moradores de rua por todos os lados, principalmente onde ficava a tradicional Banca do Rubinho. Ou que cuidem bem do seu veículo, pois teria buracos pela cidade. Ou ainda que tomem cuidado ao andar a pé devido a quantidade de matos pela cidade (que tiveram os serviços retomados, vale frisar). Que triste tudo isso, não é mesmo?

E por falar em banca de jornais, estamos retornando hoje com nossa edição impressa, mas é óbvio que você não encontrará mais o seu exemplar na banca da praça, como de costume. Através das nossas redes sociais, informaremos onde você pode adquirir o Ita News impresso. Estamos de volta!

Crônicas da Ju

Por Juliana Oliveira

Meu cachorro me sorriu latindo

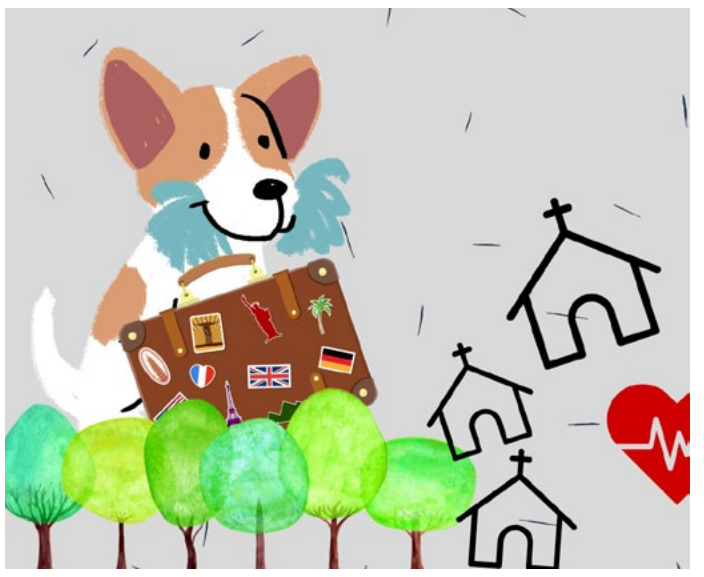

Entrar nesta coluna depois de quase 20 anos da última crônica que escrevi é como entrar naquela casa velha onde passamos nossa infância. Há familiaridades muto simples em meio a universo tão diferente e complexo.

A última foi na Folha do Sul e naquela edição a Santa Casa de Itapeva se destacava na capa do jornal como um dos hospitais mais organizados do Estado de São Paulo. Um orgulho, uma certeza, estávamos no caminho certo. O repasse já não era bom, mas com o pouco que tínhamos, apresentávamos números surpreendentes.

Era o tempo da boa gestão. O tempo em que tínhamos um pouco mais de tempo para ler a coluna até o fim. E tínhamos a charge do Dr Kani, o bom trabalho do Dr Ulysses, tínhamos a esperança de que uma nova Itapeva iria surgir.

E ela surgiu. Veio com as novas empresas, muitas delas dirigidas por pessoas que não são daqui. Veio com novos jovens idealistas que não participaram das passeatas com o Gegê, mas que de uma forma nova, trocando elas por elus, estão fazendo sua parte para ver uma realidade nova prevalecer.

Quem sabe unindo o simples e o complexo, o novo e o velho, unindo sonhos e esforços. Quem sabe conseguimos ver uma Itapeva sem tamanha desigualdade social. Essa cidade cheia de riquezas, do solo fértil, cidade que sustenta o maior PIB agrícola do estado, porém assiste sua gente com fome. Fome de comida, de saúde, de cultura, de amor, de prazer.

Cidade que acolhe tanto quem chega, mas chora ao se despedir de cada pai de família que vai embora em busca de uma oportunidade melhor para viver.

Minha cidade, nossa cidade. Hoje o jornal é outro. Aliás, que satisfação a minha estar aqui. Você, no entanto, não adquiriu essa edição na banca do Rubinho, ela já não está mais ali.

Mas, meus amigos, há um novo tempo surgindo, sorrindo. Vejo que somos muitos, não somos fracos e não estamos cercados. Ainda temos tempo e há muito para se fazer.

Programa Jovem Agricultor do Futuro está com inscrições abertas em Itapeva

Os interessados em participar do Programa Jovem Agricultor do Futuro podem se inscrever no Sindicato Rural ou na Sala Verde. Para se inscrever, basta apresentar o RG e CPF do jovem e do responsável.

Duas turmas estarão disponíveis no contra turno escolar: manhã em local a definir, das 08h às 12h e tarde na Sala Verde, das 14h às 18h.

O curto é gratuito para jovens de 14 a 17 anos e terá início no dia 1º de abril, com conclusão em novembro, tendo a certificação de 464 horas.

Inscrições e informações: (15) 99652-3192 ou (15) 99719-2152.

O papel da Inteligência Artificial na prevenção de crimes

A inteligência artificial (IA) tem desempenhado um papel fundamental e cada vez mais significativo na prevenção e combate a crimes em todo o mundo. A capacidade da IA de analisar grandes volumes de dados em tempo real e identificar padrões complexos e comportamentos suspeitos tem sido fundamental para ajudar as forças policiais a antecipar e prevenir atividades criminosas.

Recentemente, no estado de São Paulo, um centro de pesquisa estabeleceu uma parceria com a Secretaria de Segurança Pública (SSP), a Fundação Getúlio Vargas (FGV) e a Universidade de São Paulo (USP) para utilizar a inteligência artificial na construção de políticas de segurança, baseadas na ciência e na tecnologia. Através da análise de dados, pesquisadores e especialistas podem identificar áreas de risco, padrões criminais e tendências delitivas, permitindo que as autoridades ajam proativamente na prevenção de crimes.

Vejo que os recentes ataques em escolas praticadas por alunos demonstrou a urgência de se prevenir esse tipo de crime lembrando que normalmente são planejados e mesmo anunciado em redes sociais.

Além disso, a utilização da IA tem se estendido ao campo dos crimes cibernéticos, onde a capacidade de identificar ameaças virtuais e comportamentos suspeitos em grandes conjuntos de dados tem se mostrado crucial para proteger indivíduos e organizações contra ataques digitais. O futuro da prevenção de fraudes no comercio eletrônico por exemplo está diretamente ligado ao potencial da inteligência artificial, com o avanço da tecnologia, a IA se tornará cada vez mais sofisticada na detecção.

A aplicação da IA na prevenção de crimes não se limita apenas à análise reativa de dados, mas também envolve o desenvolvimento de algoritmos preditivos que podem antecipar movimentos criminosos com base em padrões históricos. Isso permite que as autoridades ajam preventivamente, aumentando a eficácia das estratégias de segurança pública. Novas tecnologias permitem que agências policiais com excesso de trabalho e falta de pessoal coletem, processem, analisem e destaquem dados relevantes de todo e qualquer tipo de crime para a investigação.

Em resumo, a inteligência artificial desempenha um papel fundamental na prevenção de crimes, fornecendo insights valiosos para as forças policiais e contribuindo significativamente para a segurança da sociedade como um todo.

Por CAPITÃO PM VILMAR DUARTE MACIEL - Mestrando em Ciências Policiais de Ordem Pública.

Nova Campina anuncia atrações da Festa do Peão

No próximo dia 8 de março, terá início na cidade de Nova Campina a Festa do Peão em comemoração ao seu aniversário.

Serão três dias de muita festa com show para a população. Estão confirmadas as duplas sertanejas: Pedro Paulo e Alex (dia 8), Leo e Raphael (dia 9) e Guilherme e Gusttavo (dia 10).

Prestigie e festeje com amigos e família!

ITA NEWS JORNAL
CNPJ: 15.017.953/0001-30
Inscrição Estadual: 372.082.326.112
Fone Depto. Comercial: (15) 99713-8876
Fone Jornalismo: (15) 98105-3818
E-mail: jornalitanews@gmail.com
Editor-chefe: Andrey Carli | Jornalista Responsável: Juliana Carli Ferreira - MTB 79.010/SP
Consultor Jurídico: Nickson Ferreira da Silva - OAB 422.808
Jornal Digital Direcionado no site: www.jornalitanews.com.br
Registrado em Cartório sob nº 2474, no livro de matrículas de jornal no dia 17/09/2009.
A direção deste jornal não se responsabiliza por artigos assinados que não necessariamente expressam a opinião deste veículo. O jornal Ita News não é responsável pela qualidade, proveniência, veracidade e pontualidade das colocações dos anúncios classificados publicados em suas páginas, bem como os conteúdos de seus colunistas, os quais não possuem nenhum vínculo empregatício com a empresa.
Circula em Itapeva, Itaberá, Nova Campina, Ribeirão Branco, Capão Bonito e Taquarivaí

Serviços de roçada e limpeza são retomados em Itapeva após intensas reclamações

A Prefeitura de Itapeva, através da Secretaria de Administrações Regionais retomou os serviços de roçada e limpeza da cidade, após inúmeras reclamações da população. O IN, inclusive, noticiou diversos locais do município com matos altos e falta de manutenção nas vias públicas.

De acordo com as redes oficiais da Prefeitura, na segunda-feira (26), teve início a retomada dos serviços de limpeza pública, roçada, capina e pintura de guias em diversos pontos da cidade. Foram realizados trabalhos em toda a extensão da Avenida Mário Covas, Parque Linear e Avenida Acácio Piedade.

Nas publicações oficiais do Executivo, os comentários ainda seguem com descontentamento, como este de um munícipe: "Vai ter muito trabalho para essa galera, pois a cidade inteira tá numa nojeira só Matos altos em vários lugares e buracos só aumentando".

A Secretaria de Administrações Regionais segue com o cronograma de manutenção dos espaços públicos municipais e, nos próximos dias, outros locais irão receber os serviços de roçada e limpeza urbana.

Secretário Estadual de Agricultura anuncia entrega de máquina dinamarquesa para Itaberá, a única da América Latina

O secretário Estadual de Agricultura e Abastecimento Guilherme Piai esteve em Itaberá, no núcleo de produção de mudas e sementes da CATI.

O Prefeito Alex Lacerda e o Vice-Prefeito Ronaldo junto dos vereadores Adriano, Agnaldo Santos, Kelly, Luiz Karuncho, Patrícia e Odair Mota recepcionaram o Secretário Guilherme Piai, o Deputado Ricardo Madalena e outras autoridades regionais que marcaram presença no evento.

Entre as boas novas trazidas pelo Secretário estava a entrega de uma máquina Dinamarquesa, única na América Latina, que concretiza um grande avanço, a produção automatizada de mudas. Investimento de 4 milhões, que vai aumentar em 5 vezes a capacidade produtiva do núcleo da CATI em Itaberá.

E o melhor, as mudas são produzidas com saquinhos biodegradáveis, que vão direto ao solo, ocasionando maior arranque, enraizamento, sanidade e diminuindo perdas em até 70% das mudas.

É um grande investimento do Estado no núcleo de Itaberá, uma verdadeira revolução na produção mudas frutíferas e nativas.

Na ocasião, o Secretário também entregou oficialmente as novas estufas agrícolas e de nebulização no núcleo da CATI em Itaberá. 7 milhões em investimentos em infraestrutura e equipamentos injetados no aumento da produção de mudas com maior qualidade para atender as necessidades de reflorestamento e expansão de pomares frutíferos em São Paulo e em todo o Brasil.

População de Itapeva pode agendar serviços de beleza gratuitos no Fundo Social

O Fundo Social de Solidariedade de Itapeva informa que a população pode agendar serviços de beleza gratuitos, na Escola de Beleza e Bem Estar, no CDHU e no CRAS Santa Maria. As segundas e quartas-feiras, a partir das 13h acontece o corte de cabelo gratuito, masculino e feminino, na Escola de Beleza do CDHU. Todas as sextas-feiras, das 8h30 às 11h, também acontece corte de cabelo gratuito, masculino e feminino, no CRAS Santa Maria.

Todas as terças e quintas-feiras, a partir das 13h, a população pode agendar serviços gratuitos de manicure, na Escola de Beleza e Bem Estar, no CDHU. Para fazer o agendamento e obter mais informações basta entrar em contato no WhatsApp da Escola de Beleza: (15) 99690-8556.

WorkShop de Capoeira foi realizado no Ginásio CCE em Itapeva

Aconteceu em Itapeva, no Ginásio da CCE, a IV edição do Educaginga, que é uma ação de Capoeira que une jovens e adultos praticantes da modalidade.

Nesse evento, ocorrido no domingo, dia 25, os alunos receberam graduações, troca de graduações e houve uma formatura de mais um capoeirista a nível de Contramestre. Também aconteceu um WorkShop, que ensinou novas técnicas de capoeira aos participantes. A entrada foi 1 litro de leite que será doado à entidades assistenciais.

Saiba Mais:

O Projeto Educaginga teve início em 2018 e em 2019 foi dado o nome de Escola de Capoeira Centro Cultural Educaginga. Desde a criação, o Educaginda se posicionou como Projeto Social e realizou e parcerias com ONGs, Secretaria de Desenvolvimento Social e a Secretaria de Esportes. Atualmente, também ensina Capoeira de forma gratuita, por meio das oficinas culturais da Secretaria de Cultura.

Baile da Rainha de Nova Campina reuniu grande público e foi um sucesso

No sábado, dia 24, Nova Campina conheceu a nova rainha do rodeio de 2024, a qual representará a cidade na tradicional festa deste ano, ao lado da primeira e segunda princesas e da garota rodeio.

Uma equipe de jurados foi selecionada para que fossem eleitas as representantes do município. O evento contou com show do cantor Gê Benato de Taquarituba e apresentação do locutor Odemil Wagner.

A prefeita de Nova Campina, Josi realizou a abertura oficial da grande noite e em seguida as candidatas apresentaram uma bela coreografia. Na oportunidade, foi revelada a nova atração da festa de aniversário, a dupla Leo e Raphael.

Foram premiadas no baile: Kaylaine Veiga (Rainha); Samara Gabriele (Primeira Princesa); Beatriz Almeida (Segunda Princesa) e Stephany Caroline (Garota Rodeio).

O evento foi beneficente, em prol do Fundo Social da cidade, que atende as famílias em vulnerabilidade.

Parabéns à Prefeitura de Nova Campina, por meio da Cultura e todos os envolvidos para essa linda festa!

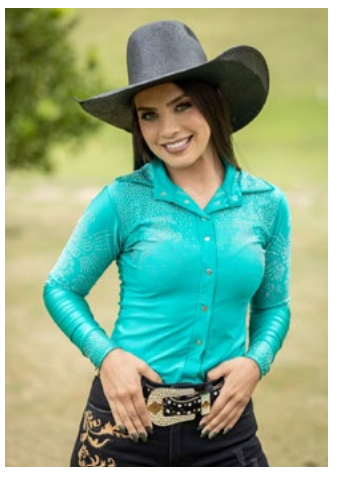

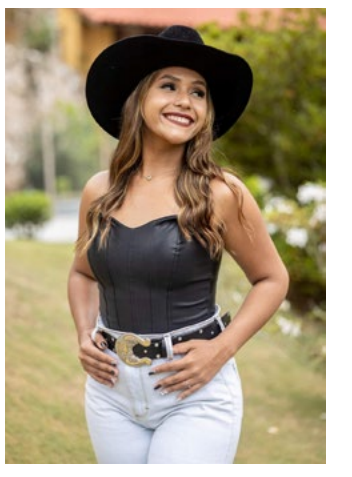

SÉRIE DE REPORTAGENS PRÉ-CANDIDATOS A PREFEITO EM ITAPEVA

Márcio Gouveia: “As bandeiras que defendo são aquelas que garantam acesso igualitário a oportunidades”

O Jornal Ita News está iniciando uma série de reportagens com os pré-candidatos ao cargo de Prefeito (a) em Itapeva. São nomes apontados como possíveis candidatos na corrida eleitoral de 2024, os quais deverão correr atrás da confiança do povo para conquistar seu voto. Nossa equipe de redação enviou perguntas aos seis nomes que surgiram para disputar o maior cargo do município. A cada semana divulgaremos alguns entrevistados. Confira a entrevista com o atual secretário de Cultura de Itapeva, Márcio Gouveia:

Marcio Roberto Neves da Silva, conhecido como Marcio Gouveia, trabalha com Marketing Digital, é diretor e ator de teatro, tem **48 anos e é o atual secretário Municipal de Cultura de Itapeva. No momento, não está filiado a nenhum partido político.**

“Eu sou Marcio Gouveia, nasci em Sorocaba, estudei no núcleo de arte cênicas do Sesi em Sorocaba, me formando ator e diretor profissional, e, tendo a Cia de teatro Sem Limites. Em 2002, com turnê pela região com o espetáculo “Uma Consulta”, tive um público de mais de 4.000 pessoas, sendo Itapeva com nove sessões, trazendo mais de 2.000 alunos na Casa da Cultura “Cícero Marques” em um único dia.

Em 2004, recebi um convite para desempenhar um trabalho na rede municipal de ensino da cidade, o que me motivou a trazer a minha família e a cia de teatro para Itapeva realizando espetáculos pela região até o ano de 2015.

No ano de 2016 comecei marketing político na eleição municipal de 2016, em 2017, fui assessor parlamentar do então Deputado Dr. Ulysses, ícone da política na região.

Me formei em 2019 como Tecnólogo em Marketing Digital e fui assessor de governo municipal, em 2020 assumi como Secretário Municipal da Cultura e Turismo de Itapeva, estando desde então na pasta.

Sou profundamente ligado à cidade, sendo reconhecido como cidadão Itapevense através do título concedido pela vereadora Débora Marcondes em setembro de 2023”, contou.

Sobre colocar seu nome à disposição das eleições municipais, Márcio disse que está analisando toda a situação. “Ainda estou estudando algumas possibilidades, abrindo diálogos com diferentes grupos e partidos que possam compartilhar dos mesmos valores e objetivos que os meus em prol do progresso e qualidade de vida em nossa cidade”, disse.

Para Márcio, as eleições de 2024 serão marcantes para a nossa cidade. “Acho que será **a eleição mais disputa dos últimos tempos em Itapeva**. Espero que o processo eleitoral se conduza com intensa mobilização política, com os candidatos apresentando propostas de ações que possam atender efetivamente as demandas da população itapevense”, enfatizou.

Márcio acredita que gestão transparente e com acesso ao povo, é o caminho a seguir. “As bandeiras que defendo são àquelas que garantam acesso igualitário a oportunidades, serviços de qualidade e condições dignas de vida para todos os cidadãos. Além disso, defendo uma gestão transparente, participativa e eficiente, que promova a inclusão e o diálogo constante com a população. Acredito que a população itapevense anseia por melhorias em diversas áreas que impactam diretamente em sua qualidade de vida”, explicou.

Sobre os pontos positivos da cidade, ele destaca o lado acolhedor da população. “O melhor de Itapeva para mim, é a hospitalidade e o espírito comunitário de seus habitantes, tornando a solidariedade e o calor humano sempre um ambiente acolhedor. Precisam ser valorizados pontos que fortaleçam a convivência comunitária, que promovam o bem-estar coletivo, a hospitalidade, a solidariedade, o respeito e a qualidade de vida. A força, garra e alegria de vida da população”, disse.

Márcio finalizou falando sobre a necessidade em melhorar o diálogo entre Executivo e Legislativo. “Na minha opinião, é preciso buscar por soluções que superem os conflitos políticos entre os poderes legislativo e executivo, através do diálogo construtivo para garantir o funcionamento eficaz da administração pública e atender às necessidades e demandas da população”.

Projeto Guri está com vagas abertas para ensino musical gratuito em Itapeva

A Secretaria de Cultura de Itapevam em parceria com o Governo do Estado de São Paulo, informa que estão abertas vagas para ensino musical gratuito, no Projeto Guri do município. A inscrição é feita de forma presencial e por ordem de chegada. Não precisa ter conhecimento musical, nem instrumento.

Os cursos são voltados para turmas de 6 a 18 anos. Para fazer a inscrição basta comparecer à Rua Adil Bernadino, 522, - Vl. São José, (Antigo prédio da escola Thereza Silveira), das 8h às 17h30. Mais informações: (15) 3521-8168.

Saiba mais:

O Guri é um programa do Governo do Estado de São Paulo gerido pela Santa Marcelina Cultura, por meio de contrato de gestão celebrado com a Secretaria da Cultura, Economia e Indústria Criativas do Estado de São Paulo. Atende gratuitamente mais de 60 mil crianças e adolescentes por ano, em 384 polos de ensino, localizados em 282 cidades do Estado de São Paulo.

SÉRIE DE REPORTAGENS PRÉ-CANDIDATOS A PREFEITO EM ITAPEVA

Vanessa Guari: "Sinto que tenho a energia, a determinação e as ideias necessárias para fazer a diferença em nossa cidade"

O Jornal Ita News está iniciando uma série de reportagens com os pré-candidatos ao cargo de Prefeito (a) em Itapeva. São nomes apontados como possíveis candidatos na corrida eleitoral de 2024, os quais deverão correr atrás da confiança do povo para conquistar seu voto. Nossa equipe de redação enviou perguntas aos seis nomes que surgiram para disputar o maior cargo do município. A cada semana divulgaremos alguns entrevistados. Confira a entrevista com a atual secretária de Saúde, Vanessa Guari.

Vanessa Valério de Almeida, conhecida como Vanessa Guari, é casada, mãe, dentista e atual secretária de Saúde de Itapeva. Ela é a escolhida pelo PL como pré-candidata a prefeita de Itapeva em 2024. Porém, somente neste mês de março terá a janela partidária e então Vanessa e seu grupo poderão definir qual caminho seguir.

Questionara se é mesmo pré-candidata, Vanessa afirma que sim. "Sou pré-candidata a prefeita. Esse novo projeto surgiu de um grupo, que pensa e quer o melhor para Itapeva. Eu acredito que tenho as qualificações necessárias e a visão necessária para liderar nossa cidade e fazer as mudanças positivas que a comunidade merece. Estou comprometida em trabalhar duro, ouvir as necessidades dos cidadãos e tomar decisões que beneficiem a todos. Sinto que tenho a energia, a determinação e as ideias necessárias para fazer a diferença em nossa cidade, principalmente nas áreas da Saúde e geração de empregos", disse.

Vanessa deixou o cargo de vereadora e aceitou ser secretária de Saúde de Itapeva, o que colocou seu nome em evidência. "A possibilidade de me candidatar a prefeita surgiu após ter assumido a Secretaria Municipal de Saúde e ter tido a oportunidade de trabalhar mais de perto com a comunidade e entender suas necessidades. A repercussão em torno dessa possível candidatura tem sido positiva em geral, com muitas pessoas expressando apoio e confiança em minhas habilidades para liderar. No entanto, também estou ciente de que haverá desafios e críticas, e estou preparada para trabalhar duro para conquistar a confiança de todos os cidadãos e mostrar que estou comprometida em fazer o melhor pela cidade e pela vida das pessoas", reforçou.

A atual titular da Saúde acredita que o povo ainda não está com pensamentos direcionados às eleições deste ano. "Eu penso que neste momento o Itapevense não está pensando em eleições, nós temos ainda muito trabalho a fazer antes de falar diretamente com os eleitores, é essencial revitalizar a confiança na política local", explicou.

Estar à frente de umas das Secretaria de maior porte do município não é uma tarefa fácil para Vanessa, afinal, é de onde vêm as mais intensas críticas também. "A pasta da Saúde pode ser uma das mais complexas do setor público e realmente nos deparamos com diversas polêmicas no dia a dia. Entretanto como gestora da Secretaria da Saúde, desde que assumi em abril de 2023, conseguimos melhorar e muito os números e índices em todos os setores da pasta. Demonstrando resultados positivos, como a melhoria dos serviços de Saúde, aumento da cobertura na atenção básica de 53 para 95%, geração de empregos, a implementação de políticas de prevenção e promoção da saúde eficazes, e a alocação eficiente dos recursos da pasta. No dia a dia temos mais certeza de que a Saúde e uma prioridade para todos e se tornou uma missão de vida para mim", lembrou.

Desde que assumiu, Vanessa sabia que poderia se destacar ou não, também. Ela acredita que sua atuação frente à Saúde, aliado ao seu histórico como vereadora, possam ser positivos. "Certamente, aceitando o desafio de assumir a Secretaria eu sabia que poderia me destacar e mostrar meu trabalho como gestora melhorando os índices e oferta de atendimentos de Saúde a população. Então desde que eu e minha equipe assumimos, nos dedicamos diariamente melhorar os índices da Secretaria de Saúde. Obtivemos conquistas muito significativas, como a melhoria dos serviços de Saúde, a implementação de programas de saúde, aumento na oferta de consultas generalistas e também especialidades, zeramos filas de exames, geramos economia, trabalhamos muito bem junto a Santa Casa, entre outros. Além disso, meu histórico como vereadora de proatividade na defesa dos interesses da população, a proposição e apoio a projetos relevantes para a cidade, bem como meu envolvimento com a comunidade, podem ser favoráveis".

Ela acha que as eleições 2024 serão muito disputadas e direciona este pensamento à quantidade de pré-candidatos, principalmente. "Ainda é muito cedo para termos uma opinião formada sobre o cenário político que teremos em nossa cidade. Mas, atualmente podemos perceber que será um disputa eleitoral bem acirrada devido ao número de pré-candidatos. Haverá uma mescla de desafios e oportunidades".

Por fim, Vanessa diz que seu grupo de trabalho deverá estar comprometido com a cidade e aliados aos seus ideais. "Nesta fase de pré-campanha não podemos falar sobre coligações e apoios. No que diz respeito à escolha da equipe de trabalho, escolheremos de maneira técnica, pessoas e profissionais comprometidos e competentes, que compreendam as necessidades da cidade e possuam a mesma vontade que eu, de fazer a diferença em prol de nosso município", finalizou.

Prefeito de Itararé (SP) e presidente do Condersul, Heliton do Valle, preside reunião ordinária do Consórcio em Itapirapuã Paulista (SP)

O prefeito de Itararé (SP) e presidente do Consórcio de Desenvolvimento das Regiões Sul e Sudoeste do Estado de São Paulo (Condersul), presidiu, nesta terça-feira (27), mais uma reunião ordinária do Consórcio.

Atendendo à solicitação do prefeito de Itapirapuã Paulista (SP), César Construvale, o encontro aconteceu em seu município, reunindo representantes de Barra do Chapéu (SP), Bom Sucesso de Itararé (SP), Itaoca (SP), Itapeva (SP), Itararé (SP), Ribeira (SP) e Itapirapuã Paulista (SP).

Em pauta, os representantes debateram sobre a duplicação da SP-258, a formalização sobre destinação de resíduos sólidos e a articulação de audiência na Companhia de Desenvolvimento Habitacional e Urbano do Estado de São Paulo (CDHU) para solicitação de novas moradias populares.

Diante dos assuntos debatidos e demandas apresentadas, a reunião resultou na elaboração de três documentos que serão destinados aos órgãos competentes para as devidas providências. O primeiro deles, destinado ao procurador-geral da Justiça, requer a manutenção e reparo das vias asfálticas IP-01 e IP-02, que ligam os municípios de Ribeira (SP) e Itapirapuã Paulista (SP), bem como o Distrito de Ribeirão da Várzea ao centro de Itapirapuã Paulista (SP). O segundo documento, que diz respeito às mesmas vias, será destinado ao Departamento de Estradas e Rodagem (DER), solicitando a intercessão do órgão junto às empresas responsáveis para que as manutenções necessárias sejam realizadas de modo a restabelecer as condições adequadas de tráfego. Por fim, o terceiro documento, que será despachado ao governador do Estado, Tarcísio de Freitas, requer a pavimentação da vicinal IP-07, que liga o município de Bom Sucesso de Itararé (SP) a Itapirapuã Paulista (SP) e à saída para a rodovia SP-258.

Conforme o presidente, o encontro avança às tratativas junto ao Governo do Estado. "Participamos de uma reunião produtiva e decisiva. Formalizamos hoje uma importante demanda sobre a gestão de resíduos sólidos, que é um assunto emergente em vários dos nossos municípios membros. A destinação correta e eficiente dos resíduos soluciona não só as questões ambientais, como também a regularidade de cada cidade. Avançamos nessa pauta, já articulando outras também relevantes para nossa região. Seguimos, a cada encontro, encontrando soluções para o promissor desenvolvimento de nosso Sudoeste Paulista", finaliza.

DocuSign Envelope ID: 58E6B05B-5FFA-4F26-A300-D3E6697AE787

Unimed Sudoeste Paulista
www.unimedsudoestepaulista.coop.br
Av. Cel. Acacio Piedade, nº 771
18400-180 – Centro – Itapeva – SP
T. (15) 3524-9000

RE – RATIFICAÇÃO DO EDITAL DE CONVOCAÇÃO
ASSEMBLEIA GERAL EXTRAORDINÁRIA

O Diretor Presidente da UNIMED SUDOESTE PAULISTA COOPERATIVA DE TRABALHO MÉDICO usando das atribuições que lhe confere o art. 25 do Estatuto Social, vem informar que na "Ordem do dia" *será incluído:* ***"Criar Fundo de Reserva exclusivo para medicamentos de alto custo."*** Ficando ratificados os demais termos do Edital, cujo teor transcrevemos na íntegra:

UNIMED SUDOESTE PAULISTA – COOPERATIVA DE TRABALHO MÉDICO
CNPJ/MF nº 66.916.305/0001-56.

EDITAL DE CONVOCAÇÃO
ASSEMBLEIA GERAL EXTRAORDINÁRIA

O Presidente da **UNIMED SUDOESTE PAULISTA COOPERATIVA DE TRABALHO MÉDICO**, usando das atribuições que lhe confere o art. 25 do Estatuto Social (aprovado em 14/02/2023) e nos termos do parágrafo 2º do artigo 38 da Lei 5.764/71, **CONVOCA** os seus 69 (sessenta e nove) médicos cooperados, para se reunirem em Assembleia Geral Extraordinária, que será realizada no próximo dia **12 de março de 2024 - terça-feira – no Hospital Unimed, localizado à Rua Laudelina Loureiro de Melo, 1046 Vila Camargo II – Itapeva/SP,** às 17h30 (dezessete horas e trinta minutos), em primeira convocação, com presença de 2/3 (dois terços) dos médicos cooperados em condições de votar; às 18h30 (dezoito horas e trinta minutos), em segunda convocação, com a presença de metade e mais um dos médicos cooperados em condições de votar; ou às 19h30 (dezenove horas e trinta minutos), em terceira convocação, com o número mínimo de 10 (dez) cooperados presentes, em condições de votar, para deliberarem sobre a seguinte:

ORDEM DO DIA:

1) Reforma estatutária:

1.1) Inserção da línea "x" no artigo 54º - inserção de disposição pertinente às atribuições do Conselho Administrativo;

1.2) Inserção de artigo que dispõe sobre boas práticas de Governança Corporativa e Sustentabilidade;

2) Criar Fundo de Reserva exclusivo para medicamentos de alto custo;

3) Diligências que se fizerem necessárias para atender as deliberações dos itens anteriores.

Notas:

1 - Para efeito de quórum, o número de médicos/cooperados em condição de votar é de 65 (sessenta e cinco).
2 - A fundamentação legal para a Ordem do Dia está prevista no artigo 45 da Lei 5.764/71.
3 - A assembleia realizar-se-á na **Rua Laudelina Loureiro de Melo, 1046 Vila Camargo II – Itapeva/SP,** tendo em vista que apresenta melhores condições de acomodação para os cooperados.
4 - Eventuais impugnações aos termos do presente edital deverão ser encaminhadas à diretoria da cooperativa até o dia 05/03/2024, impreterivelmente.

Itapeva, 27 de fevereiro de 2024.

DocuSigned by:
Rodney Lester Abud
47F9F28A7B9C4AF...

Dr. Rodney Lester Abud
Diretor Presidente

Membro da Aliança Cooperativa Internacional

ANS - nº 32746-8

fls. 269

TRIBUNAL DE JUSTIÇA DO ESTADO DE SÃO PAULO
COMARCA de Itapeva
FORO DE ITAPEVA
3ª VARA JUDICIAL
AV. PAULINA DE MORAES, 444, ITAPEVA - SP - CEP 18400-818
Horário de Atendimento ao Público: das 13h00min às17h00min

SENTENÇA

Processo Digital nº: **1001572-37.2023.8.26.0270**
Classe - Assunto **Interdição/Curatela - Tutela de Urgência**
Requerente: **Antonio Sergio Onofre**
Requerido: **Gustavo Antonio Onofre**

Juiz(a) de Direito: FABRÍCIO AUGUSTO DIAS

Antonio Sergio Onofre requereu a interdição de **Gustavo Antonio Onofre,** alegando que o requerido se tornou incapaz de reger sua pessoa e praticar atos da vida civil, após ter sofrido um grave acidente.

Deferiu-se a curatela provisória e dispensou-se o interrogatório do interditando (fl. 137), que foi citado à fl. 149.

Nomeou-se a ele curador especial, que apresentou contestação por negativa geral (fl. 221/222).

Determinou-se a perícia médica (fl. 231).

Laudo Pericial às fls. 247/256.

Manifestações da parte requerida e do MP às fls. 260 e 264/267.

É O RELATÓRIO. DECIDO.

O requerido deve, realmente, ser interditado, pois, da detida análise dos elementos contidos nos autos, em especial do laudo psiquiátrico forense, conclui-se que o requerido, em virtude do traumatismo cranioencefálico, encontra-se em estado sequelar de traumatismo crânio-encefálico, em "estado minimamente consciente" e impedido de movimentação espontânea, cognição e capacidade de decisão, fala e compreensão.

Tal quadro o(a) torna relativamente inapto(a) para exercer os atos da vida civil e reger seus bens materiais, nos termos do art. 4º do Código Civil, com redação dada pela Lei nº

Este documento é cópia do original, assinado digitalmente por FABRICIO AUGUSTO DIAS, liberado nos autos em 16/01/2024 às 18:05 .
Para conferir o original, acesse o site https://esaj.tjsp.jus.br/pastadigital/pg/abrirConferenciaDocumento.do, informe o processo 1001572-37.2023.8.26.0270 e código GdUG0Qhq.

fls. 271

TRIBUNAL DE JUSTIÇA DO ESTADO DE SÃO PAULO
COMARCA de Itapeva
FORO DE ITAPEVA
3ª VARA JUDICIAL
AV. PAULINA DE MORAES, 444, ITAPEVA - SP - CEP 18400-818
Horário de Atendimento ao Público: das 13h00min às17h00min

ESTA SENTENÇA SERVIRÁ COMO EDITAL, publicado o dispositivo dela no sítio deste Tribunal de Justiça, na plataforma de editais do CNJ, na imprensa local, por uma vez (cabendo ao autor providenciar a publicação e juntar aos autos o comprovante), e pelo órgão oficial, por três vezes, com intervalo de dez dias (art. 755, § 3º do CPC).

ESTA SENTENÇA SERVIRÁ COMO MANDADO, a ser inscrito no Cartório de Registro das Pessoas Naturais e Interdições de Itapeva, acompanhado das cópias necessárias ao seu cumprimento para que o Sr. Oficial da Unidade do Serviço de Registro Civil das Pessoas Naturais competente proceda ao seu cumprimento.

Certificado o trânsito em julgado, **intime-se a parte autora para retirada desta sentença e da certidão de trânsito em julgado, para fins de averbação junto ao Cartório de Registro Civil o que deverá ser comprovado pelo autor no prazo de 15 (quinze) dias**. Transcorrido o prazo acima sem que conste dos autos que já tenha sido feito o registro, oficie-se ao Cartório supramencionado, encaminhando as peças necessárias, nos termos do art. 93, da Lei 6.015/73.

ESTA SENTENÇA SERVIRÁ também como TERMO DE COMPROMISSO, válido por tempo indeterminado, independentemente de assinatura do curador (art. 759, I, do CPC), para todos os fins legais. Deverá a pessoa do curador imprimí-la diretamente no portal e-SAJ do Tribunal de Justiça, sem necessidade de comparecimento em cartório.

Expeça-se, ainda, certidão de honorários, em conformidade com a tabela do Convênio OAB/Defensoria ao curador especial.

Arquivem-se oportunamente.

Dê-se Ciência ao Ministério Público.

P.I.C.

Itapeva, 16 de janeiro de 2024.

DOCUMENTO ASSINADO DIGITALMENTE NOS TERMOS DA LEI 11.419/2006, CONFORME IMPRESSÃO À MARGEM DIREITA

Este documento é cópia do original, assinado digitalmente por FABRICIO AUGUSTO DIAS, liberado nos autos em 16/01/2024 às 18:05 .
Para conferir o original, acesse o site https://esaj.tjsp.jus.br/pastadigital/pg/abrirConferenciaDocumento.do, informe o processo 1001572-37.2023.8.26.0270 e código GdUG0Qhq.

fls. 270

TRIBUNAL DE JUSTIÇA DO ESTADO DE SÃO PAULO
COMARCA de Itapeva
FORO DE ITAPEVA
3ª VARA JUDICIAL
AV. PAULINA DE MORAES, 444, ITAPEVA - SP - CEP 18400-818
Horário de Atendimento ao Público: das 13h00min às17h00min

13.146/2015, a qual prevê: *São incapazes, relativamente a certos atos ou à maneira de os exercer: I - os maiores de dezesseis e menores de dezoito anos; II - os ébrios habituais e os viciados em tóxico; III - aqueles que, por causa transitória ou permanente, não puderem exprimir sua vontade.*

É imperioso, portanto, atribuir ao curador poderes para praticar todos os atos de natureza patrimonial e negocial necessários em nome do interditando, e para cuidados pessoais em razão da moléstia de que é portador, nos termos do artigo 1.747 a 1.750 do Código Civil.

DISPOSITIVO

Por todo o exposto, **JULGO PROCEDENTE** o pedido, para nomear **ANTONIO SERGIO ONOFRE**, Brasileiro, Casado, Empresário, RG 20231298, CPF 10806475897, das Acacias, 688, Condomínio Mont Blanc, Jardim America I, CEP 18406-271, Itapeva - SP à curatela de **GUSTAVO ANTONIO ONOFRE**, RG 45545893-5, CPF 37245606803, pai Antônio Sérgio Onofre, mãe Silvana Aparecida Zanetti Onofre, Nascido/Nascida 11/09/1996, natural de Campinas - SP, com endereço à Maria Jesuina Queiroz Goncalves,rua, 00040, Cert N 2982021, Residencial Ouroville, CEP 18406-244, Itapeva - SP, **que declaro relativamente incapaz de exercer os atos da vida civil sem a representação do curador, em especial,** com relação aos bens móveis: "emprestar, transigir, dar quitação, demandar ou ser demandado, e praticar, em geral, os atos que não sejam de mera administração".

Outorgo ao curador poderes para, em nome da parte curatelada, levantar benefício assistencial e/ou previdenciário, e representar os interesses dela perante órgãos públicos ou instituições privadas, especialmente em assuntos relacionados a sua saúde física e/ou mental (hospitais, ambulatórios, instituições para tratamento em regime ambulatorial e/ou de internação etc.).

Relativamente aos bens imóveis, defiro tão somente a gestão do usufruto, ficando condicionados à autorização judicial atos relativos ao domínio destes bens. Atendendo ao disposto no art. 84, § 3º da Lei 13.146/2015 e diante da impossibilidade de previsão acerca da duração da incapacidade da parte requerida, a curatela fica definida até eventual cessação da incapacidade do curatelado.

Este documento é cópia do original, assinado digitalmente por FABRICIO AUGUSTO DIAS, liberado nos autos em 16/01/2024 às 18:05 .
Para conferir o original, acesse o site https://esaj.tjsp.jus.br/pastadigital/pg/abrirConferenciaDocumento.do, informe o processo 1001572-37.2023.8.26.0270 e código GdUG0Qhq.

PROCLAMAS

\AFAÇO SABER, que pretendem se casar e apresentaram os documentos exigidos pelo artigo 1.525 do Código Civil Brasileiro, a saber:-

Nºs I, III e IV GABRIEL FERRAZ DE ASSIS e NATHALIA ARAÚJO DA SILVA MORAES CAMARGO, sendo ELE:- natural de Itapeva-SP, solteiro, com 23 anos de idade, nascido a 17 de janeiro de 2001, padeiro, residente à Rua Laudelina Loureiro de Melo, nº 882, Vila Aparecida, Itapeva - SP, filho de MARCOS RODRIGUES DE ASSIS, supervisor de produção, nacionalidade brasileira, 51 anos, natural de Itapeva - SP e de LILIANE DE JESUS LARA FERRAZ ASSIS, do lar, nacionalidade brasileira, 47 anos, natural de Itapeva - SP, residentes e domiciliados em Itapeva - SP; sendo ELA:- natural de Itapeva-SP, solteira, com 21 anos de idade, nascida a 25/07/2002, do lar, residente à Rua Guareí, nº 225, Vila Nova, Itapeva - SP, filha de JONAS BUENO DE CAMARGO, soldador, nacionalidade brasileira, 47 anos, natural de Itapeva - SP e de VANDERLI ARAÚJO DA SILVA MORAES CAMARGO, do lar, nacionalidade brasileira, 42 anos, natural de Itapeva - SP, residentes e domiciliados em Itapeva - SP. Itapeva. 22 de fevereiro de 2024

Nºs I, III e IV JOÃO VITOR RODRIGUES MENDES e LARISSA COSTA CAMARGO DE ARAUJO, sendo ELE:- natural de Itapeva-SP, solteiro, com 19 anos de idade, nascido a 22 de julho de 2004, serviços gerais, residente à Rua Amador Batista Rosa, nº 61, fundo, Jardim Vitória, Itapeva - SP, filho de JOÃO FRANCISCO MENDES, serviços gerais, nacionalidade brasileira, 46 anos, natural de Riversul - SP, nascido na data de 10 de setembro de 1977 e de ELIZABETE RODRIGUES, do lar, nacionalidade brasileira, 54 anos, natural de Itapeva - SP, nascida na data de 01 de março de 1970, residentes e domiciliados em Itapeva-SP; sendo ELA:- natural de Itapeva-SP, solteira, com 19 anos de idade, nascida a 28/06/2004, do lar, residente à Rua Amador Batista Rosa, nº 61, fundo, Jardim Vitória, Itapeva - SP, filha de VALDIR ANTONIO CAMARGO DE ARAUJO, serviços gerais, nacionalidade brasileira, 48 anos, natural de Itapeva-SP e de FATIMA DE JESUS COSTA, do lar, nacionalidade brasileira, 37 anos, natural de Itapeva-SP, residentes e domiciliados em Itapeva-SP. Itapeva. 22 de fevereiro de 2024

Nºs I, III, IV e V SERGIO DONIZETH BARBOSA e SUELY PEREIRA DE LACERDA, sendo ELE:- natural de Ipaussu-SP, divorciado de Maria de Lourdes dos Santos, cujo o casamento foi dissolvido aos 05/12/2003, com 67 anos de idade, nascido a 20 de agosto de 1956, professor/aposentado, residente Rua Décio Bueno de Melo, nº 40, Horto do Ipê, Itapeva - SP, filho de CASSEMIRO ALVES BARBOSA, nacionalidade brasileira, falecido em Itapeva-SP e de MARIA APARECIDA BARBOSA, nacionalidade brasileira, falecida em Itapeva-SP; sendo ELA:- natural de Itaberá-SP, divorciada de Valdecir Aparecido Pereira Lopes, cujo o casamento foi dissolvido aos 06/02/2007, com 60 anos de idade, nascida a 18/10/1963, operadora de caixa/aposentada, residente Rua Décio Bueno de Melo, nº 40, Horto do Ipê, Itapeva - SP, filha de OIRAZIL PEREIRA DE LACERDA, natural de Guarizinho,Itapeva-SP, nacionalidade brasileira, falecido em Itapeva-SP e de ANA PIRES DE LACERDA, natural de Itararé-SP, nacionalidade brasileira, falecida em Itapeva--SP. Itapeva. 22 de fevereiro de 2024

Nºs I, III e IV GABRIEL DE SOUZA NEVES e VITÓRIA MARTINS MIANO, sendo ELE:- natural de Lavras-MG, solteiro, com 34 anos de idade, nascido a 21 de abril de 1989, engenheiro de produção, residente Rua Doutor Pinheiro, nº 342, Centro, Itapeva - SP, filho de GENERCI ASSIS NEVES, engenheiro agrônomo, nacionalidade Brasileira, 63 anos, natural de Juliânia- SP, nascido na data de 09 de novembro de 1960 e de MARIA IZABEL DE FÁTIMA SOUZA NEVES, administradora, nacionalidade Brasileira, 61 anos, natural de Perdões-MG, nascida na data de 16 de junho de 1962, residentes e domiciliados em Itapeva- SP; sendo ELA:- natural de Itapeva--SP, solteira, com 24 anos de idade, nascida a 26/04/1999, médica, residente Rua Doutor Pinheiro, nº 342, Centro, Itapeva - SP, filha de FABRICIO GERDULO MIANO, dentista, nacionalidade Brasileira, 48 anos, natural de Taquarituba- SP, nascido na data de 09 de agosto de 1975 e de VIRGINIA ARAUJO MARTINS MIANO, professora, nacionalidade Brasileira, 46 anos, natural de Itapeva-SP, nascida na data de 16 de maio de 1977, residentes e domiciliados em Itapeva- SP. Itapeva. 23 de fevereiro de 2024

Nºs I, III e IV MATEUS FRANCISCO JARDIM DE OLIVEIRA e ARIANE APARECIDA FERREIRA FLÔRES DA COSTA, sendo ELE:- natural de Piraju-SP, solteiro, com 41 anos de idade, nascido a 17 de junho de 1982, engenheiro eletricista, residente à Avenida Vaticano, nº 671, Jardim Europa, Itapeva - SP, filho de IVAN FERNANDES DE OLIVEIRA, natural de Itararé-SP, nacionalidade brasileira, falecido em Fartura-SP na data de 15 de julho de 2018 e de BEATRIZ DE OLIVEIRA, pedagoga, nacionalidade brasileira, 74 anos, natural de Itararé-SP, nascida na data de 12 de dezembro de 1949, residente e domiciliada em Itapeva- SP; sendo ELA:- natural de Itapeva-SP, solteira, com 36 anos de idade, nascida a 29/10/1987, professora, residente à Avenida Vaticano, nº 671, Jardim Europa, Itapeva - SP, filha de OSCAR LUPERCIO DA COSTA, técnico de mineração, nacionalidade brasileira, 61 anos, natural de Itapeva- SP, nascido na data de 18 de abril de 1962 e de NEIVARLETE FERREIRA FLÔRES, professora, nacionalidade brasileira, 59 anos, natural de Itapeva- SP, nascida na data de 28 de abril de 1964, residentes e domiciliados em Itapeva- SP. Itapeva. 23 de fevereiro de 2024

Nºs I, III e IV MAURO BILESCKY NETO e ANA PAULA CORREA, sendo ELE:- natural de Itapeva-SP, solteiro, com 25 anos de idade, nascido a 18 de outubro de 1998, atendente, residente Rua Mauri Mancebo Vanni, nº 343, Jardim Virgínia, Itapeva - SP, filho de ALEXANDRE TEIXEIRA BILESCKY, Motorista, nacionalidade Brasileira, 46 anos, natural de Itapeva- SP, nascido na data de 15 de maio de 1977 e de LUCIANA GOMES DE ALMEIDA, Autônoma, nacionalidade Brasileira, 43 anos, natural de Ribeirão Branco- SP, nascida na data de 23 de dezembro de 1980, residentes e domiciliados em Itapeva- SP; sendo ELA:- natural de Itapeva-SP, solteira, com 21 anos de idade, nascida a 15/05/2002, Bancaria, residente Rua Mauri Mancebo Vanni, nº 343, Jardim Virgínia, Itapeva - SP, filha de JOAQUIM GERALDO CORREA, Aposentado, nacionalidade Brasileira, 62 anos, natural de Itaporanga- SP, nascido na data de 18 de abril de 1961 e de SILVANA DE FATIMA CORREA, do lar, nacionalidade Brasileira, 53 anos, natural de Itaporanga- SP, nascida na data de 29 de agosto de 1970, residentes e domiciliados em Itapeva- SP. Itapeva. 24 de fevereiro de 2024

Nºs I, III, IV e V DORIVAL LOPES DE FREITAS e DALVINA APARECIDA PEDROSO, sendo ELE:- natural de Itapeva-SP, solteiro, com 67 anos de idade, nascido a 01 de janeiro de 1957, empreiteiro, aposentado, residente Rua João Lobo de Carvalho, nº 427, Vila São Camilo, Itapeva - SP, filho de JOSÉ TEODORO DE FREITAS, nacionalidade brasileira, falecido em Itapeva - SP e de FELICIDADE LOPES DE FREITAS, falecida em Itapeva - SP; sendo ELA:- natural de São Jerônimo da Serra-PR, viúva de Benedito Franco Pedroso, falecido oas 01/01/2011, com 70 anos de idade, nascida a 09/12/1953, cozinheira, aposentada, residente Rua João Lobo de Carvalho, nº 427, Vila São Camilo, Itapeva - SP, filha de VITORINO DO ESPIRITO SANTO, falecido em Itapeva - SP e de EMÍLIA VAGNA DUARTE, falecida em Itapeva - SP. Itapeva. 24 de fevereiro de 2024

Nºs I, II, III e IV GIAN MATHEUS ROSA CARVALHO e CAMILE VITORIA BENTO LOPES, sendo ELE:- natural de Itapeva-SP, solteiro, com 20 anos de idade, nascido a 30 de setembro de 2003, serviços gerais, residente à Rua Professor João Santana, nº 1039, Vila Bom Jesus, Itapeva - SP, filho de REGINALDO MORAIS DE CARVALHO, lavrador, nacionalidade brasileira, 43 anos, natural de Ribeirão Branco - SP e de IVANE MARIA DA ROSA, lavradora, nacionalidade brasileira, 47 anos, natural de Itapeva - SP, residentes e domiciliados em Itapeva - SP; sendo ELA:- natural de Itapeva-SP, solteira, com 17 anos de idade, nascida a 24/10/2006, estudante, residente à Rua Professor João Santana, nº 989, Vila Bom Jesus, Itapeva - SP, filha de JOSÉ ADAUTO LOPES JUNIOR, pedreiro, nacionalidade brasileira, 35 anos, natural de Itapeva - SP, nascido na data de 20 de dezembro de 1988 e de ROBERTA CRISTINA BENTO, do lar, nacionalidade brasileira, 33 anos, natural de Itapeva - SP, nascida na data de 18 de janeiro de 1991, residentes e domiciliados em Itapeva - SP. Itapeva. 24 de fevereiro de 2024

Nºs I, III, IV e V UESLEI CARRIEL DE LIMA DA SILVA e FRANCIELLI MAZORCA DE FREITAS, sendo ELE:- natural de Itapeva-SP, divorciado de Mayara Andressa de Almeida Santos, cujo o casamento foi dissolvido aos 22/09/2023, com 28 anos de idade, nascido a 19 de abril de 1995, pintor, residente à Rua São Bento, nº 549, Vila Nova, Itapeva - SP, filho de ESMERIO BISPO DA SILVA, nacionalidade brasileira, 59 anos e de LUCIMARI CARRIEL DE LIMA SILVA, do lar, nacionalidade brasileira, 60 anos, residentes e domiciliados em Itapeva - SP; sendo ELA:- natural de Itapeva-SP, solteira, com 21 anos de idade, nascida a 30/03/2002, babá, residente à Rua Engenheiro Newton Marczuk, nº 451, Itapeva F, Itapeva - SP, filha de MARCOS DE FREITAS, nacionalidade brasileira, 42 anos, natural de São Paulo - SP, residente e domiciliado em Botucatu - SP e de ELIANE MAZORCA DA APPARECIDA, faxineira, nacionalidade brasileira, 49 anos, natural de Angatuba - SP, residente e domiciliada em Itapeva - SP. Itapeva. 24 de fevereiro de 2024

Nºs I, III, IV e V EDUARDO HENRIQUE SILVA PIRES e DANIELA REGINA CORRÊA, sendo ELE:- natural de Itapeva-SP, divorciado de Alexa Larissa Barbosa Gordim, cujo casamento foi dissolvido aos 05/12/2022, com 29 anos de idade, nascido a 14 de agosto de 1994, Bancário, residente à Rua José Campolim de Barros, nº 286, Quadra P, Portal, Itapeva - SP, filho de ONESIO ANTONIO PIRES, Aposentado, nacionalidade Brasileira, 66 anos, natural de Itapeva- SP, nascido na data de 13 de março de 1957 e de JURANILDA DE ALMEIDA SILVA PIRES, Aposentada, nacionalidade Brasileira, 64 anos, natural de Paranapanema- SP, nascida na data de 11 de outubro de 1959, residentes e domiciliados em Itapeva- SP; sendo ELA:- natural de Itapeva-SP, solteira, com 31 anos de idade, nascida a 19/07/1992, bancaria, residente á Rua José Campolim de Barros, nº 286, Quadra P, Portal, Itapeva - SP, filha de JOAQUIM GERALDO CORRÊA, Aposentado, nacionalidade Brasileira, 62 anos, natural de Itaporanga- SP, nascido na data de 18 de abril de 1961 e de SILVANA DE FÁTIMA CORRÊA, do lar, nacionalidade Brasileira, 53 anos, natural de Itaporanga- SP, nascida na data de 29 de agosto de 1970, residentes e domiciliados em Itapeva- SP. Itapeva. 24 de fevereiro de 2024

Nºs I, III, IV e V WAGNER GONÇALVES RIBEIRO e ALINE DIAS DE OLIVEIRA, sendo ELE:- natural de Capão Bonito-SP, divorciado de Aline Dias de Oliveira, cujo o casamento foi dissolvido aos 30/09/2022, com 47 anos de idade, nascido a 30 de outubro de 1976, engenheiro civil, residente Avenida Europa, nº 1539, Jardim Europa, Itapeva - SP, filho de SAMOÉL GONÇALVES RIBEIRO, falecido em Buri-SP e de TEREZINHA DE JESUS RIBEIRO, falecida em Itapeva- SP; sendo ELA:- natural de Itapeva-SP, divorciada de Wagner Gonçalves Ribeiro, cujo o casamento foi dissolvido aos 30/09/2022, com 23 anos de idade, nascida a 28/11/2000, do lar, residente Avenida Europa, nº 1539, Jardim Europa, Itapeva - SP, filha de LAERCIO DIAS DE OLIVEIRA, vendedor, nacionalidade Brasileira, 48 anos, natural de Itapeva- SP e de ILUIZA DE FATIMA OLIVEIRA, comerciante, nacionalidade Brasileira, 42 anos, natural de Itapeva- SP, residentes e domiciliados em Itaoca- SP. Itapeva. 26 de fevereiro de 2024

Nºs I, III e IV LUAN DE JESUS MORAES MARTINS e BRUNA PROENÇA GASCON VIANA, sendo ELE:- natural de Itaberá-SP, solteiro, com 33 anos de idade, nascido a 14 de julho de 1990, técnico em mineração, residente à Rua Francelino Leite, nº 80, Jardim Rossi, Itaberá - SP, filho de AMILTON CÉSAR MARTINS, serviços gerais, nacionalidade brasileira, 50 anos, natural de Itararé--SP e de SILVANA DE FÁTIMA MORAES MARTINS, do lar, nacionalidade brasileira, 52 anos, natural de Itararé-SP, residentes e domiciliados em Itaberá-SP; sendo ELA:- natural de Itapeva-SP, solteira, com 34 anos de idade, nascida a 25/08/1989, vendedora, residente à Rua Campos Sales, nº 57, Centro, Itapeva - SP, filha de LUIZ GONZAGA VIANA, natural de Salto Grande-SP, nacionalidade brasileira, falecido em Salto Grande-SP e de ADRIANA PROENÇA GASCON VIANA, do lar, nacionalidade brasileira, 55 anos, natural de Itapeva-SP, residente e domiciliada em Itapeva-SP. Itapeva. 26 de fevereiro de 2024

Nºs I, III e IV BRENO GIMENEZ RAFFA GONÇALVES e MÔNICA VIANA NUNES DA SILVA, sendo ELE:- natural de Itapeva--SP, solteiro, com 28 anos de idade, nascido a 25 de outubro de 1995, cirurgião dentista, residente Rua Fernando de Oliveira, nº 61, Centro, Itapeva - SP, filho de ROGERIO RAFFA GONÇALVES, cirurgião dentista, nacionalidade brasileira, 59 anos, natural de Itapeva-SP e de LUCIANA GIMENEZ RAFFA GONÇALVES, fisioterapeuta, nacionalidade brasileira, 54 anos, natural de Avaré-SP, residentes e domiciliados em Itapeva-SP; sendo ELA:- natural de São Paulo-SP, solteira, com 25 anos de idade, nascida a 08/07/1998, administradora, residente Rua Murutu, nº 90, Jardim Silvestre, Guarulhos - SP, filha de SERGIO VIANA NUNES, empresário, nacionalidade brasileira, 50 anos, natural de São Paulo-SP e de ROSANA BATISTA DA SILVA NUNES, empresária, nacionalidade brasileira, 46 anos, natural de São Paulo-SP, residentes e domiciliados em Guarulhos-SP. Itapeva. 27 de fevereiro de 2024

SE ALGUÉM SOUBER de algum impedimento, acuse-o na forma e sob as penas da Lei. Lavro o presente que será afixado em Cartório, em lugar de costume e publicado pela imprensa local no Jornal Ita News.

Leandro Rogerio dos Reis
Oficial Interino

OBS:- Venho através deste, informar a todos os interessados que, o Cartório de Registro Civil das Pessoas Naturais da Sede da Comarca de Itapeva – SP, não possui convenio com nenhum filmador ou fotógrafo (profissional / amador).

(15) 3521-2705 | (15) 99196-6235
(15) 99739-3322 | (15) 99858-0285

Para ver mais imóveis acesse:
www.imperioimoveis.com.br
@imperio_itapeva

Rua Coronel Queiroz, 542, Centro
(ao lado do Posto Fiscal)

ALUGA
CENTRO DE ITAPEVA
3 Quartos | R$ 1.400/mês

ALUGA
JARDIM DONA MIRIAM
Cobertura | 3 Quartos | R$ 5.500/mês

ALUGA
CENTRO DE ITAPEVA
Comercial | 4 Salas | R$ 5.500/mês

ALUGA
JARDIM MARINGÁ
Comercial | R$ 4.500/mês

ALUGA
CENTRO DE ITAPEVA
Comercial | 2 Salas | R$ 5.000/mês

ALUGA
CENTRO DE ITAPEVA
Comercial | R$ 4.000/mês

ALUGA
JARDIM VIRGÍNIA
Comercial | R$ 4.000/mês

ALUGA
CENTRO DE ITAPEVA
Comercial | R$ 3.500/mês

ALUGA
JARDIM MARINGÁ
Sala comercial | R$ 2.500/mês

ALUGA
JARDIM EUROPA
4 Quartos | R$ 2.500/mês

ALUGA
CENTRO DE ITAPEVA
2 Quartos | R$ 2.500/mês

ALUGA
CENTRO DE ITAPEVA
Comercial | R$ 2.200/mês

ALUGA
CENTRO DE ITAPEVA
3 Quartos | R$ 2.200/mês

ALUGA
VILA APARECIDA
3 Quartos | R$ 2.200/mês

ALUGA
VILA BOM JESUS
2 Quartos | R$ 2.500/mês

ALUGA
VILA BOM JESUS
Apto. | 3 Quartos | R$ 1.730/mês

ALUGA
CENTRO DE ITAPEVA
Apto. | 3 Quartos | R$ 1.700/mês

ALUGA
VILA NOVA
3 Quartos | R$ 1.500/mês

ALUGA
JARDIM MARINGÁ
3 Quartos | R$ 1.500/mês

VENDA
VILA APARECIDA
3 Quartos | R$ 600.000

ALUGA
CENTRO DE ITAPEVA
3 Quartos + 1 Suíte | R$ 3.300/mês

VENDA
JARDIM MARINGÁ
Salão 500m² | R$ 1.500.000

VENDA
JARDIM MARINGÁ
3 Quartos + 1 Suíte | R$ 1.000.000

VENDA
JARDIM FERRARI
3 Quartos + 1 Suíte | R$ 800.000

VENDA
JARDIM AMÉRICA I
Terreno 733m² | R$ 750.000

VENDA
JARDIM MARINGÁ
2 Quartos + 1 Suíte | R$ 700.000

VENDA
CENTRO DE ITAPEVA
2 Quartos + 1 Suíte | R$ 690.000

VENDA
VILA NOSSA SRA. DE FÁTIMA
2 Quartos + 2 Suítes | R$ 660.000

VENDA
CONJ. HAB. TANCREDO NEVES
2 Quartos + 2 Suítes | R$ 650.000

VENDA
CIDADE JARDIM
2 Quartos + 1 Suíte | R$ 530.000

VENDA
PORTAL ITAPEVA
1 Quarto + 1 Suíte | R$ 530.000

VENDA
VILA BOM JESUS
2 Casas | R$ 500.000

VENDA
JARDIM BEIJA FLOR
3 Quartos + 1 Suíte | R$ 470.000

VENDA
VILA DOS COMERCIÁRIOS
2 Quartos + 1 Suíte | R$ 450.000

VENDA
JARDIM BEIJA FLOR
1 Quarto | R$ 350.000

VENDA
VILA SÃO MATHEUS
3 Quartos + 1 Suíte | R$ 210.000

VENDA
JARDIM CALIFÓRNIA
1 Suíte | R$ 170.000

VENDA
HORTÔ DO IPÊ
3 Quartos | R$ 240.000

VENDA
BAIRO DAS PEDRAS
Chácara 3.000m² | R$ 260.000

VENDA
VILA NOSSA SRA. DE FÁTIMA
3 Casas | R$ 280.000

VENDA
JARDIM MARINGÁ
2 Casas | R$ 300.000

VENDA
JARDIM NOVA ITAPEVA
2 Quartos + 1 Suíte | R$ 360.000

VENDA
JARDIM VIRGÍNIA
3 Quartos | R$ 400.000

ALUGA
CENTRO DE ITAPEVA
Ponto Comercial | R$ 7.500/mês

VENDA
JARDIM MARINGÁ
Barracão 300m² | R$ 9.500/mês

Inimigos da HP se apresentará no Ita News de Ouro 2024

Uma grande festa está sendo preparada para os empresários e profissionais de Itapeva, que serão homenageados no Ita News de Ouro 2024, a noite de gala mais aguardada do ano.

A primeira atração do evento já está confirmada: a banda Inimigos da HP fechará a noite com chave de ouro com um show incrível.

A banda de pagode e samba existe desde 2001 e é formada pelos integrantes: Sebá (voz), Alemão (surdo), Tocha (rebolo), Cebola (pandeiro) e Gui (repique). A banda tem aquela frase clássica "mãe, vou no show do inimigos, mãe" e também conta com grandes sucessos, como as músicas: Toca um Samba Aí; Bons Momentos; Estar Apaixonado; entre outras.

Por falar em novidades, neste ano tudo será reformulado. São grandes mudanças para oferecer o melhor aos melhores. Lembrando que os ingressos são limitados.

Para o organizador Andrey Carli, o evento entrará para a história de Itapeva. "O Ita News de Ouro premia empresários e profissionais da cidade desde 2015 e foi aperfeiçoando o trabalho ao longo dos anos. Para comemorar essa marca de 10 anos de história da premiação, faremos a melhor noite de gala que a cidade já viu. Afinal, reunir grandes nomes e influências em Itapeva, já é uma grande marca. O melhor está por vir", disse.

Aguarde, em breve anunciaremos mais informações sobre a pesquisa, participação e mais. Você não pode perder essa grande festa!

SÉRIE DE REPORTAGENS PRÉ-CANDIDATOS A PREFEITO EM ITAPEVA

Adriana Duch: "Procuramos mudar a forma de fazer política no município"

O Jornal Ita News está iniciando uma série de reportagens com os pré-candidatos ao cargo de Prefeito (a) em Itapeva. São nomes apontados como possíveis candidatos na corrida eleitoral de 2024, os quais deverão correr atrás da confiança do povo para conquistar seu voto. Nossa equipe de redação enviou perguntas aos seis nomes que surgiram para disputar o maior cargo do município. A cada semana, divulgaremos alguns entrevistados. Confira a entrevista com Coronel Adriana Duch Machado.

Adriana é mãe, casada, atualmente é veterana da Polícia Militar após 32 anos de serviços. Um novo nome na política local, ela afirma que está à disposição do partido MDB como pré-candidata à Prefeitura de Itapeva. "Sim, sou pré-candidata à Prefeitura de Itapeva. Não encaro como um fardo e sim uma alegria ter a chance de continuar servindo a população, agora com uma atuação diferente, à frente da Prefeitura, porque essa é a minha vocação. O partido que me convidou a ser pré-candidata é o MDB, sendo o convite feito pela Deputada Federal Simone Marquetto, mulher forte, honesta, competente e temente a Deus, assim como eu", disse.

De acordo com Adriana, o convite à pré-candidatura surgiu de maneira despretensiosa, mas acredita que devido a sua integridade em sua atuação na Polícia Militar. "Durante 32 anos honrei com muito amor e dedicação meu trabalho como Policial Militar, sendo os últimos 17 anos reservados ao cuidado da segurança pública de 17 municípios do Sudoeste Paulista, chegando à função de Comandante de Batalhão, ou seja, muito mais da metade de minha vida me empenhei em servir ao próximo. Com o passar do tempo, se aproximava o momento da inatividade na carreira, sendo "sondada" quanto à possibilidade de ingressar no Executivo Municipal. Fiquei feliz com a deferência e amadureci essa ideia junto à minha família que, prontamente, me apoiou na decisão. Finalmente em 12/01/24 me tornei "Veterana" da Polícia Militar, cumprindo a missão com dignidade, alegria, honestidade, empenho, verdade e sobretudo muita gratidão a Deus por ter permitido tanto em minha vida. O fato de trabalhar tanto tempo com a comunidade faz com que muitos conheçam minha trajetória de retidão de caráter, dedicação e amor à causa pública, creio que o serviço quando bem prestado faz com que toda sociedade caminhe tranquila rumo ao progresso e crescimento pessoal de cada cidadão", explicou.

É sabido que o povo está cansado de falsos promessas e, de certa forma, saturado de política, ou políticos. Sendo assim, Duch acredita que esse olhar mude se bons cidadãos se puserem à disposição. "Como já dizia o pensador Platão: "Não há nada de errado com aqueles que não gostam de política, simplesmente serão governados por aqueles que gostam", ou seja, todos nós almejamos uma vida agradável, decente e com plenas condições de desenvolvimento, portanto há a necessidade de que bons cidadãos se manifestem e se prontifiquem a ingressar na política. Cumpri com retidão minha missão na PM e agora me sinto apta e disposta para encarar essa nova tarefa, que certamente não será fácil, mas que me encanta pela possibilidade de poder contribuir para o crescimento sadio e necessário de nossa cidade. Interessante que algumas pessoas me perguntam nas ruas: "Verdade que a senhora é pré-candidata a prefeita?" E quando respondo que sim, logo emendam: "Eu já tinha desistido de votar, mas agora com a esperança desse novo nome, vou mudar de opinião". Vivemos em sociedade e todos nós devemos ter a consciência da importância do voto e cada um terá sua parcela de contribuição para a conquista de uma Itapeva melhor", ressaltou.

Sendo um novo nome na política local, Duch não vê o fato como um fator que pese. "A política é importante para que possa ocorrer o positivo e indispensável questionamento a respeito de todas as questões que afetam o nosso dia a dia: as leis, os regramentos de condutas, o respeito ao bem público e ao próximo. Durante minha carreira sempre trabalhei com a política, planejando e resolvendo problemas junto aos prefeitos, vereadores e demais autoridades, temas que impactavam diretamente toda a coletividade. As vivências que trago até aqui me capacitam a seguir em frente, aliado ao fato de ter significativos contatos junto aos Governos Estadual e Federal, que contribuirão demais para o progresso local. Também sou consciente que devo estar amparada por uma equipe gabaritada para trabalharmos juntos de maneira correta e unida", discorreu.

Por outro lado, Duch esteve à frente do comando de uma das instituições mais respeitadas pela sociedade brasileira. "A Polícia Militar do Estado de São Paulo está rumo aos seus 200 anos de existência, é uma instituição robusta, respeitada, séria e que vive diuturnamente as realidades da população. Foi nessa casa que tive a oportunidade de me desenvolver como profissional e indivíduo, fazendo a diferença positiva na vida de muitas pessoas. Certamente essa intensa bagagem e minha credibilidade me qualificam a ser pré-candidata", declarou.

Sobre o cenário político deste ano, Duch reforça a importância em escolher bem seu candidato. "É salutar que numa democracia pessoas se prontifiquem ao pleito. Creio que os cidadãos devem analisar criteriosamente a história de vida de cada candidato, bem como suas propostas para a evolução de nossa querida Itapeva".

E caso se concretize sua candidatura, Coronel Duch já visualiza o tipo de pessoas que gostaria de ter ao seu lado. "É de extrema importância os parceiros que escolhemos para nos acompanhar nesse desafio, portanto, com muito carinho e atenção estamos montando nossa equipe. Os critérios são: a lealdade, correção de atitudes, compromisso com a verdade e respeito ao ser humano. Importante frisar que todas as pessoas que caminham ao meu lado o fazem por acreditar que não basta mudar o nome do político ou buscar ganhar algum benefício financeiro, procuramos mudar a forma de fazer política no município", finalizou.

Novidade na cidade: Muralha Eletrônica na rua de acesso ao Ouroville

Na quarta-feira, 07 de fevereiro, foi realizada a entrega oficial da muralha eletrônica na Praça Ouroville, em Itapeva. Trata-se de uma benfeitoria do próprio empreendimento. Localizada em uma das áreas mais privilegiadas da cidade, o Ouroville Park ganha um reforço significativo em segurança com a instalação deste novo sistema.

A muralha eletrônica, uma novidade na região, já está em pleno funcionamento. Equipada com tecnologia de ponta, ela promete oferecer uma proteção adicional aos moradores e frequentadores do local.

O sistema de vigilância é capaz de rastrear carros furtados, contando com um sistema inteligente que reconhece as placas dos veículos e, automaticamente, aciona tanto a Polícia Militar quanto à Prefeitura, que ficará responsável pelo monitoramento da área.

A instalação da primeira muralha eletrônica representa um avanço significativo na segurança pública de Itapeva. Além de proporcionar uma maior sensação de tranquilidade aos cidadãos, o sistema promete ser uma ferramenta eficaz no combate à criminalidade na região.

Marcaram presença no evento de inauguração representantes da prefeitura e comunidade, Luana Sthefanny Oliveira Santos- Diretora do Departamento de Engenharia e Guilherme Laitz – Engenheiro civil. Angélica Paula Tarrasca – Supervisora de vendas do Grupo Splice apresentou todos os benefícios enfatizando a importância deste investimento para o bem-estar e a qualidade de vida dos moradores. Com expectativas elevadas, a esperança é que iniciativas semelhantes sejam implementadas em outras áreas da cidade, reforçando o compromisso com a construção de um ambiente cada vez mais seguro e protegido para todos os cidadãos.